

MANUAL DISCENTE



Programa de Pós-Graduação em Ciências Sociais

CIÊNCIAS SOCIAIS

Universidade Federal da Bahia



MANUAL DE ORIENTAÇÕES PARA DISCENTES do PPGCS • versão 2025.1
Programa de Pós Graduação em Ciências Sociais da UFBA
Faculdade de Filosofia e Ciências Humanas da UFBA
UNIVERSIDADE FEDERAL DA BAHIA

Comissão de comunicação:
Docente Lucas Amaral de Oliveira
Rodrigo Rui Simão de Medeiros (Doutorando)
Josy Azeviche (Mestranda)

Coordenação geral: Lucas Amaral de Oliveira
Coordenação do projeto: Josy Azeviche
Projeto gráfico: Josy Azeviche
Diagramação, artes e produção: Josy Azeviche
Revisão: Lucas Amaral de Oliveira e Rodrigo Rui Simão de Medeiros
Apoio: Tainá Moraes dos Santos (Mestranda)

Salvador BA fevereiro 2025

Sumário

I. <u>Nossa História</u>	<u>04</u>
II. <u>Linhas de pesquisa</u>	<u>06</u>
III. <u>Grupos e núcleos de pesquisa</u>	<u>07</u>
IV. <u>Corpo docente</u>	<u>08</u>
V. <u>Objetivos do Programa</u>	<u>08</u>
VI. <u>Planejamento Estratégico</u>	<u>09</u>
VII. <u>Cursos • Duração</u>	<u>10</u>
VIII. <u>Auxílio financeiro discente</u>	<u>10</u>
IX. <u>Suporte para discentes gestantes</u>	<u>11</u>
X. <u>Regulações e normas</u>	<u>11</u>
XI. <u>Estrutura Curricular</u>	<u>12</u>



XII. <u>Informações úteis</u>	<u>21</u>
XIII. <u>Colegiado do programa</u>	<u>21</u>
XIV. <u>Revistas</u>	<u>20</u>
XV. <u>Coordenação e contatos importantes</u>	<u>20</u>
XVI. <u>Dúvidas Gerais</u>	<u>23</u>
XVII. <u>Procedimentos acadêmicos 2025.1</u>	<u>25</u>
XXIII. <u>Tipos de bolsas</u>	<u>25</u>
XIX. <u>Outros procedimentos e recursos disponíveis na UFBA</u>	<u>26</u>
XX. <u>Biblioteca</u>	<u>28</u>
XXI. <u>Anexos e documentos</u>	<u>29</u>





Programa de Pós-Graduação em Ciências Sociais

CIÊNCIAS SOCIAIS

Universidade Federal da Bahia

sejam Bem vindas/os

Ao Programa de Pós-Graduação em Ciências Sociais da UFBA!

Elaborado pela Comissão de Comunicação do programa, este guia reúne informações sobre a estrutura e o funcionamento do nosso Programa. Esperamos que o documento subsidie o início de sua jornada na pós-graduação, oferecendo orientações sobre procedimentos acadêmicos e administrativos e promovendo o engajamento com nossa comunidade.



Desejamos a todas/os uma trajetória enriquecedora e produtiva no PPGCS!

Atenção: Esta é a versão 2025.1 do “Manual Discente”. O documento está em atualização contínua. Para garantir que você tenha acesso aos dados mais recentes, a versão atualizada está disponível no [site do PPGCS](#). Sugerimos que o consulte regularmente para manter-se sempre informado/a sobre novidades nos procedimentos acadêmicos e administrativos.



I. Nossa História

O PPGCS está vinculado à Faculdade de Filosofia e Ciências Humanas (FFCH) da UFBA e tem sua sede localizada no Campus de São Lázaro, desde 1974. A história do Programa de Pós-Graduação em Ciências Sociais remonta ao ano de 1968, quando foi criado o Mestrado em Ciências Humanas, cuja primeira dissertação foi defendida por Perseu Abramo em 1969. Este curso de pós-graduação pioneiro, um dos mais antigos do Brasil, evoluiu na década seguinte para o Mestrado em Sociologia e História, com áreas de concentração em História Social e Sociologia da Cultura. Em 1990, o curso foi desmembrado, dando origem ao Mestrado em História e ao Mestrado em Sociologia. Sua segunda reestruturação ocorreu em meados de 1998, resultando na criação do PPGCS em sua formatação



Programa de Pós-Graduação em Ciências Sociais

CIÊNCIAS SOCIAIS

Universidade Federal da Bahia

atual, sendo oferecidos cursos de Mestrado e Doutorado em Ciências Sociais.

Contudo, em 2007, o cenário acadêmico na UFBA mudou com a diversificação de sua pós-graduação e a criação de novos programas, como o Programa de Pós-Graduação em Antropologia (PPGA), o Programa de Pós-Graduação em Estudos Interdisciplinares sobre Mulheres, Gênero e Feminismo (PPGNEIM) e o Programa Multidisciplinar de Pós-Graduação em Estudos Étnicos e Africanos (Pós-AFRO). Formados por docentes egressos do PPGCS, esses novos programas exigiram que passássemos por uma readaptação, redefinindo as linhas de pesquisa e a matriz curricular. Mesmo com esses desafios, o PPGCS optou por manter sua vocação inter/transdisciplinar, reafirmando um legado que já ultrapassa cinco décadas.



Nos últimos anos, o PPGCS se consolidou como referência nas ciências sociais, tanto no Nordeste como no Brasil. Este reconhecimento foi alcançado por meio de um processo contínuo de reflexão e adaptação às novas demandas da área, bem como às dinâmicas institucionais nas quais o programa tem sido um agente protagonista. O PPGCS tem buscado renovar periodicamente seu corpo docente, ajustando temática e epistemologicamente suas linhas de pesquisa, de modo a refletir as investigações em curso e as novas tendências nas

ciências sociais, além de manter sempre atualizada sua estrutura curricular para oferecer uma formação de excelência. Esse esforço constante de aprimoramento culminou na conquista da nota 5 na última avaliação da CAPES na área de Sociologia.

Na sequência destes marcadores históricos da formação e da consolidação do Programa, uma nova reestruturação está em andamento (da qual as atuais 6 linhas de pesquisa já são um resultado). Nesta, um novo perfil se desenha com a migração da área de concentração em ciências sociais para a área de sociologia, levando, não a perda de sua interdisciplinaridade, mas ao aprimoramento das lentes epistemológicas e políticas por meio das quais a realidade concreta é percebida e debatida.

II. Linhas de Pesquisa

O PPGCS oferece, no período diurno, os cursos de Mestrado e Doutorado, organizados em torno de seis linhas de pesquisa:

1. Teorias Sociais e História das Ideias;
2. Crime, Punição e Direitos Humanos;
3. Espaço, Política e Cidadania;
4. Existências, Conhecimentos e Ambiente;
5. Cultura, Arte e Sociabilidades Digitais;
6. Trabalho e Desigualdades Sociais.



Para saber mais sobre as linhas de pesquisa, acesse no site a aba [Linhas de Pesquisa](#) ou então verifique o [Instagram do PPGCS](#).

Por meio dessas linhas, bem como dos grupos e núcleos de pesquisa a elas associados, o PPGCS se destaca pela sua ampla inserção nacional, articulando-se com redes de pesquisadoras/es de diversas regiões do Brasil. Além disso, o Programa vem ampliando cada vez mais sua presença internacional, estabelecendo cooperações estratégicas com instituições de diferentes partes do globo. Sobre isso, veja no site a aba [Internacionalização](#).



III. Grupos de Pesquisa



O PPGCS mantém uma sólida rede de treze grupos de pesquisa, que promovem estudos avançados e colaborativos, vinculados às seis linhas de pesquisa:

DEPARE • Grupo Democracia, Participação e Representação;

ECSAS • Núcleo de Estudos Sobre Corpos, Sensibilidades e Ambientes;

GPSM • Grupo de Pesquisa sobre Sociabilidades Urbanas, Espaço Público e Mediação de Conflitos;

Grupo de Pesquisa "Trabalho, Flexibilização e Precarização";

LABHD • Laboratório de Humanidades Digitais da UFBA

LAPOCS • Laboratório de Pesquisas em Poder, Cultura, Política, Práticas Sociais e Hierarquias Simbólicas;

LASSOS • Laboratório de Estudos em Segurança Pública, Cidadania e Solidariedade;

LOGIN • Grupo de Pesquisa "Cultura, Política, Lógicas Identitárias e Produtivas";

NUCLEAR • Núcleo de Estudos Rurais e Ambientais;

NUCLEARTE • Núcleo de Estudos em Sociologia da Arte;

PERIFÉRICAS • Núcleo de Estudos em Teorias Sociais, Modernidades e Colonialidades;

PINEB • Programa de Pesquisas sobre Povos Indígenas do Nordeste Brasileiro;

Programa A COR DA BAHIA.



Além disso, o CRH ([Centro de Estudos e Pesquisas em Humanidades](#)) é um centro de estudos avançados ligado ao PPGCS, que possui grupos de estudos, promovendo iniciativas interdisciplinares dentro do Programa, com diversas formas de inserção docente/discente.

IV. Corpo Docente

O corpo docente do PPGCS é composto por profissionais reconhecidas/os em suas áreas de atuação, muitas/os das/os quais são líderes acadêmicas/os e referências nas ciências sociais brasileiras. Docentes e orientadoras/es estão distribuídos entre as linhas de pesquisa, nas quais desenvolvem projetos e ministram disciplinas optativas, refletindo a diversidade teórica e metodológica do Programa. Para conhecer melhor o corpo docente, suas áreas de atuação, projetos e produção acadêmica, acesse a aba [Corpo Docente](#).



V. Objetivos do Programa

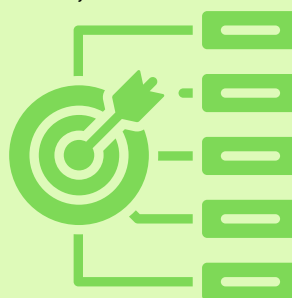

O PPGCS tem como objetivo central promover a formação de recursos humanos qualificados na área das Ciências Sociais, com ênfase na região Nordeste. Para tanto, busca:

- (I) garantir uma formação pós-graduada stricto sensu de pesquisadores/as de excelência, com elevados padrões de desempenho técnico e ético;
- (II) fomentar a produção e disseminação de ciência, tecnologia e cultura, agenciando espaços de interlocução ativa entre pesquisadores/as de instituições nacionais e internacionais de diversas formações disciplinares; e
- (III) promover abordagens inovadoras das múltiplas dimensões da realidade, em diálogo com a sociedade civil e comprometidas com a cidadania, a democracia e a justiça em suas diversas formas, incluindo as dimensões social, econômica, racial, étnica, de gênero e ambiental.

O Curso de Mestrado em Ciências Sociais tem como escopo aprofundar a formação adquirida na graduação, desenvolvendo habilidades avançadas para a pesquisa e o magistério, de modo a preparar estudantes para atuarem de forma crítica e inovadora em suas áreas.

O Curso de Doutorado em Ciências Sociais, por sua vez, prepara a/o egressa/o para alcançar excelência em seu campo de especialização, garantindo domínio de repertórios diversificados de maneira a prepará-la/o para uma potencial carreira na docência, na pesquisa e em outros âmbitos públicos ou privados

VI. Planejamento Estratégico



O Planejamento Estratégico do PPGCS para o quadriênio 2025-2028, fundamentado em um diagnóstico qualitativo de auto avaliação, reafirma o compromisso com a excelência acadêmica e o impacto social, estruturando-se em três pilares interdependentes: Objetivos Estratégicos (OE), Metas Globais (MG) e Planos de Ação (PA). Os OE definem prioridades centrais, como a transição para um Programa de Pós-Graduação em Sociologia, a consolidação das linhas de pesquisa, a melhoria da gestão acadêmica, o fortalecimento da integração comunitária, a ampliação do impacto social e a qualificação da produção científica, técnica e cultural. As MG traduzem essas prioridades em entregas concretas e mensuráveis, enquanto os PA sistematizam as iniciativas necessárias para atingir essas metas, integrando gestão, ensino, pesquisa e extensão. O planejamento do PPGCS busca consolidar o Programa como centro nacional de produção de conhecimento crítico e transformador, reconhecendo sua trajetória nas ciências sociais brasileiras e ampliando seu impacto em alinhamento com as demandas acadêmicas, sociais e políticas contemporâneas. Para acessar o relatório de autoavaliação (2021-2024) e planejamento (2025-2028), clique na aba Planejamento Estratégico (<https://ppgcs.ufba.br/pt-br/planejamento-estrategico>)



VII. Cursos

Duração

- Mestrado:

Duração mínima de 12 meses e prazo regular de 24 meses;

- Doutorado:

Duração mínima de 24 meses e prazo regular de 48 meses.

VIII. Auxílio financeiro

Discente



O auxílio financeiro é disponibilizado para estudantes do PPGCS:

- (I) com matrícula ativa;
- (II) que estejam dentro do prazo regulamentar do curso; e
- (II) que desejem participar de atividades acadêmicas ou científicas (nacionais ou internacionais) a partir de seu vínculo com o Programa.

O financiamento é custeado por intermédio do Programa de Apoio à Pós-Graduação (PROAP). Uma vez ao ano, o/a discente pode solicitar ao PPGCS a verba para custeio de sua participação (com a condição de haver dinheiro em caixa à época):

Benefícios: Até 4 (quatro) diárias (cada diária é de R\$ 320,00) + Reembolso de 1 (uma) taxa de inscrição em evento científico.

Procedimentos: Enviar um e-mail para a secretaria (msociolo@ufba.br) com o assunto “Auxílio PROAP/discente”, solicitando o auxílio e anexando, em arquivos PDF individuais:

- Cópia da identidade (frente e verso);
- Cópia do CPF;
- Comprovante de matrícula no semestre em curso;
- Carta de aceite do trabalho;
- Formulário de solicitação de auxílio, com justificativa;



Atenção: A verba PROAP poderá ser solicitada apenas uma vez ao ano. Em anos subseqüente, cada nova solicitação exigirá a comprovação de que o trabalho apresentado no ano anterior foi submetido em algum periódico científico da área, nacional ou internacional. Mais informações podem ser encontradas em: [Auxílio Financeiro ao Estudante - UFBA](#).



IX. Suporte para discentes Gestantes



Na esteira de recomendações da CAPES, o Programa reconhece as especificidades da maternidade acadêmica e oferece suporte ampliado, incluindo prorrogação de prazos, possibilidade de trancamento, realização de algumas atividades domiciliares e flexibilização de prazos regimentais, desde que solicitados dentro do prazo, segundo os procedimentos da UFBA, visando garantir a permanência e o êxito acadêmico com equidade e bem-estar.

X. Regulações e Normas



- [Regimento Interno](#);
- [REGPG - Regulamento de Ensino de Graduação e Pós-Graduação Stricto Sensu](#);
- [Normas Complementares para Cursos de Pós-Graduação da UFBA](#)



XI. Estrutura Curricular

O PPGCS organiza seu calendário em dois semestres letivos anuais, com prazos definidos para matrícula, cancelamento de disciplinas, trancamento parcial ou integral, exames de qualificação e defesa de dissertações e teses.

A [Matriz Curricular do Mestrado e do Doutorado](#) é composta de disciplinas e atividades curriculares obrigatórias:

O PPGCS organiza seu calendário em dois semestres letivos anuais, com prazos definidos para matrícula, cancelamento de disciplinas, trancamento parcial ou integral, exames de qualificação e defesa de dissertações e teses.

Disciplinas Obrigatórias e optativas

Obrigatórias: Componentes essenciais para a formação;

Optativas: Focadas em áreas específicas e de interesse do discente, que pode solicitar ao PPGCS a matrícula em disciplinas optativas de qualquer programa de pós-graduação da UFBA, mediante disponibilidade de vagas.

Para a titulação, o discente deve cumprir pelo menos **7 disciplinas no Mestrado** (correspondente a 26 créditos), sendo 4 obrigatórias (14 créditos) e 3 optativas (12 créditos), e pelo menos **6 disciplinas no Doutorado** (correspondente a 22 créditos), sendo 3 obrigatórias (10 créditos) e 3 optativas (12 créditos).

A formação teórica e metodológica de mestrandas/os e doutorandas/os no Programa é assegurada pelas disciplinas obrigatórias, que garantem uma base sólida para o desenvolvimento de suas pesquisas. Essas disciplinas se organizam da seguinte maneira:

- **Disciplinas Obrigatórias do Mestrado:** Teoria Social Clássica (4 créditos); Teoria Social Contemporânea (4 créditos); Metodologia (4 créditos); Técnicas de Investigação e Análise em Ciências Sociais I (2 créditos);
- **Disciplinas Obrigatórias do Doutorado:** Teoria Social Contemporânea (4 créditos); Seminários Avançados (4 créditos); Técnicas de Investigação e Análise em Ciências Sociais II (2 créditos).

As disciplinas optativas, por sua vez, estão distribuídas entre as seis linhas de pesquisa, a fim de garantir equilíbrio e diversidade temática na formação de mestrandos/as e doutorando/as. Elas podem ser acessadas semestralmente no [Quadro de Disciplinas](#) do site.

Atividades curriculares Obrigatórias

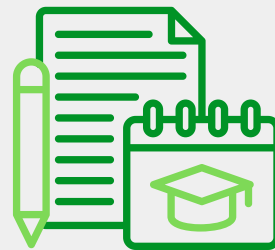

1. **Pesquisa Orientada (PO):** Indicada para discentes que já cumpriram os créditos ou não estão matriculadas/os em componentes específicos, com foco no desenvolvimento da pesquisa;
2. **Projeto de Dissertação ou Projeto de Tese:** Para discentes em fase de finalização de seus trabalhos;
3. **Exame de Qualificação:** Voltado para a avaliação da consistência e viabilidade da pesquisa, com a presença de uma comissão.

Prazos para qualificação:

- Mestrado: Até o início do 3º semestre.
- Doutorado: Até o início do 5º semestre.



4. Tirocínio Docente Orientado: Obrigatório para bolsistas do Programa de Demanda Social (DS/CAPES);

- Pode ser dispensado se o discente já lecionar no ensino superior.
- Obrigatório para bolsistas do doutorado, independente do fomento.

5. Trabalho de Conclusão: Trata-se da defesa pública de dissertações e teses, marcando a culminância da formação de mestras/es e doutoras/es do PPGCS.

Exame de Qualificação



O Dossiê que deverá ser entregue para a Qualificação deve incluir:

1. Memória do projeto e da pesquisa;
2. Projeto de pesquisa atualizado ou Sumário Comentado;
3. Um capítulo desenvolvido e o plano dos demais capítulos.

A solicitação de matrícula no exame é feita no portal do discente, selecionando a opção "Qualificação". Para mais detalhes, consulte o vídeo explicativo [aqui](#)



Defesa da Dissertação ou Tese

A defesa de dissertação ou tese será avaliada por uma Comissão Examinadora, composta conforme os critérios abaixo:

- Mestrado: 3 membros, sendo ao menos 1 externo ao PPGCS;
- Doutorado: 5 membros, sendo ao menos 1/3 externos ao PPGCS.



Procedimentos

- O/A docente orientador/a deverá cadastrar no SIGAA os dados da defesa pública;
- O trabalho deve ser entregue à comissão com no mínimo 30 dias de antecedência;
- A defesa deverá ocorrer em sessão pública, com 30 minutos de exposição pelo/a discente e arguições de cada membro da banca, com tempo equivalente para respostas.

A solicitação de defesa é realizada pelo/a docente orientador/a, por meio do portal, selecionando "Defesa". Os formulários para dissertação e tese estão disponíveis abaixo:

- [Formulário de Dissertação](#)
- [Formulário de Tese](#)

Para saber mais sobre matrícula/solicitação de defesa, assista a este [vídeo](#).



Aprovação

- Mestrado: Aprovação por, no mínimo, 2 avaliadores/as.
- Doutorado: Aprovação por, no mínimo, 4 avaliadores/as.

Após a aprovação, o/a candidato/a ou o/a orientador/a deverá encaminhar os documentos pertinentes à secretaria, que enviará ao Colegiado do Programa para homologação do resultado. Só então o processo será encaminhado para emissão do diploma pela CARE.



Destaque

Trabalhos de excepcional qualidade podem receber a menção “Aprovado com Distinção”, por unanimidade da banca e seguir para indicação a prêmios.

Reprovação

Se reprovado/a, o/a discente poderá submeter-se a nova avaliação, com a condição que respeite os prazos regulamentares da UFBA e do Programa.

Depósito da Dissertação ou Tese

Após a defesa, a dissertação ou tese deve ser depositada no repositório digital da UFBA. Para garantir que sua versão final seja aceita, siga os tutoriais disponíveis:

- [Tutorial para Depósito de Dissertação](#)
- [Tutorial para Depósito de Tese](#)



XII. Informações

Úteis

- [Calendário Acadêmico da UFBA](#)
- [Site do Programa](#)
- [Instagram do PPGCS](#)
- [Facebook do PPGCS](#)
- [Canal de Whatsapp do PPGCS](#)

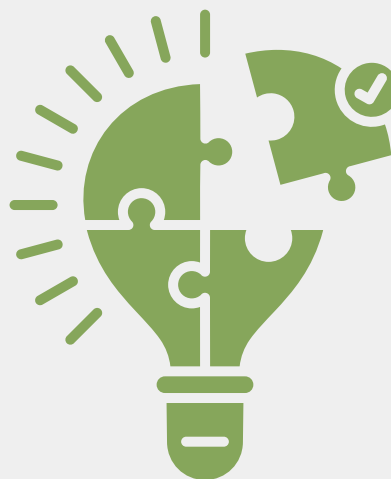

Email da secretaria e da coordenação: msociolo@ufba.br

Divulgação de atividades acadêmicas do PPGCS:

[Formuláriode divulgação de atividades](#) 

XIII. Colegiado do PPGCS

Após a defesa, a dissertação ou tese deve ser depositada no repositório digital da UFBA. Para garantir que sua versão final seja aceita, siga os tutoriais disponíveis:

Prof. Dr. Lucas Amaral de Oliveira (Coordenador)

Profa. Dra. Ana Rodrigues Cavalcanti Alves (Vice Coordenadora)

Prof. Dr. Alan Delazeri Mocellim

Prof. Dr. Antônio da Silva Câmara

Prof. Dr. Bruno Barreiros

Prof. Dr. Felipe Vargas

Prof. Dr. Jair Batista da Silva

Prof. Dra. Mariana Thorstensen Possas

Prof. Dra. Miriam Rabelo

Prof. Dr. Ricardo Pagliuso Regatieri

Rodrigo Rui Simão de Medeiros (Representante Discente - Doutorado)

Tainá Moraes dos Santos (Representante Discente - Mestrado)

XIV. Revistas

Caderno CRH Periódico quadrimestral do PPGCS, editado pelo Centro de Recursos Humanos (CRH) em parceria com a Editora da Universidade Federal da Bahia (EDUFBA). A revista publica textos inéditos, de relevância acadêmica e atualidade nas Ciências Sociais.

Revista Prelúdios Publicação de fluxo contínuo, mantida por discentes do PPGCS. O periódico busca ser um espaço de troca, socialização e difusão de reflexões produzidas por pesquisadores/as das Ciências Sociais, dialogando tanto com a comunidade acadêmica quanto com o público externo.

XV. Coordenação e contatos importantes

Coordenação:

Prof. Dr. Lucas Amaral de Oliveira

- Coordenador

Telefone: (71) 3235-4635

E-mail: lucasoliveira.ufba@gmail.com

Profa. Dra. Ana Rodrigues Cavalcanti Alves

- Vice Coordenadora

Telefone: (71) 3235-4635

E-mail: anarodrigues@ufba.br

Secretaria:

Alberto Pereira de Almeida

- Assistente Administrativo

Telefone: (71) 3235-4635

E-mail: almeida.antonio@ufba.br

Chauana de Aragão Neves

- Assistente Administrativa

Telefone: (71) 3283-6446

E-mail: chauana.aragao@ufba.br



XVI. Dúvidas Gerais

Caso tenha outras dúvidas ou necessidade de assistência, nossa equipe está à disposição para ajudar.

Secretaria do PPGCS: msociolo@ufba.br



Representações Discentes

Rodrigo Rui Simão de Medeiros (RD Doutorado)

E-mail: rodrigomedeiros@ufba.br

Hosanah Santana Filho (RD Doutorado • suplente)

E-mail: hosanahfilho@gmail.com

Tainá Moraes dos Santos (RD Mestrado)

E-mail: tainamoraes@ufba.br

Josy Azeviche (RD Mestrado • suplente)

E-mail: josildasantos@ufba.br

Além disso, o PPGCS possui comissões dedicadas a assuntos específicos, garantindo uma gestão mais eficiente e especializada em diversas áreas, como seleção, bolsas, comunicação e outros temas pertinentes ao funcionamento do programa.

Ver a aba [COMISSÕES DO PROGRAMA](#) em nosso site.



XVII. Procedimentos Acadêmicos 2025.1

- Período de Matrícula: 13 a 18 de março de 2025;
- Início das Aulas: 24 de março de 2025;
- Disciplinas do Semestre 2025.1: [QUADRO DE DISCIPLINAS 2025.1](#);
- Documentos obrigatórios para matrícula:
- Carteira de identidade com CPF (ou outro documento de identificação nacional);
- Cópia do Diploma de Graduação ou Certificado de Conclusão de Curso;
- Diploma de Mestre ou Certificado de Conclusão (para doutorandos/as);
- Histórico de Graduação (com data de conclusão ou status “concluído”);
- Histórico de Mestrado (para doutorandos/as);
- Certidão de Quitação com a Justiça Eleitoral (para brasileiros/as);
- Documento de Quitação com as Obrigações Militares (sexo masculino);
- Estrangeiros/as: Registro Nacional de Estrangeiros (RNE) e Certificado de Proficiência em Língua Portuguesa (CELPE-Bras);
- Comprovante de proficiência em Língua estrangeira (no caso do doutorado a proficiência precisa ser comprovada em dois idiomas). O discente possui até o fim do primeiro ano de curso para apresentar o comprovante ao colegiado.
- [Confira aqui os exames aceitos](#);
- Servidores/as da UFBA: Documentos que comprovem vínculo com a universidade, acompanhados de Histórico Funcional.

Ajustes Acadêmicos

Os ajustes de inscrição nos componentes curriculares serão realizados conforme cronograma e procedimentos definidos pelos colegiados de pós-graduação, entre 24/03/2025 e 16/04/2025.

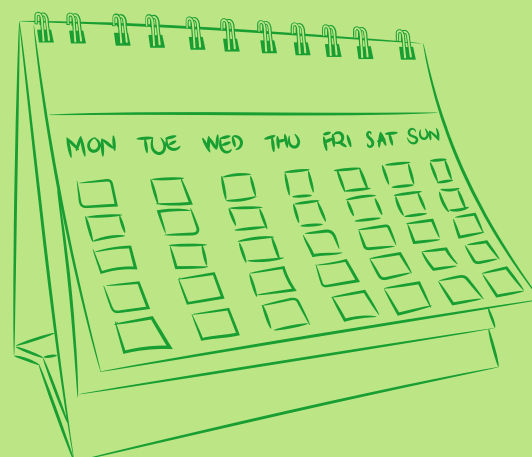

XVIII. Tipos de Bolsas

O PPGCS não garante bolsas de estudos para discentes de mestrado e doutorado, atuando apenas como mediador no acesso a recursos provenientes de agências de fomento, como a CAPES (Coordenação de Aperfeiçoamento de Pessoal de Nível Superior), a FAPESB (Fundação de Amparo à Pesquisa do Estado da Bahia) e o CNPq (Conselho Nacional de Desenvolvimento Científico e Tecnológico). A disponibilidade de bolsas está sujeita a editais, contratos ou projetos de cooperação específicos, conforme as regras de cada agência. A distribuição de bolsas depende tanto das normas de concessão das instituições financiadoras quanto da disponibilidade de vagas no Programa, influenciada pelo fluxo de



defesas e pelas quotas institucionais. Para garantir transparência e equidade, a Comissão de Bolsas do PPGCS revisa e atualiza periodicamente os critérios de alocação, priorizando ações afirmativas e a redução de assimetrias sociais e acadêmicas. A [portaria de regulamentação das bolsas, válida a partir de 2025.1](#), que detalhará os procedimentos e critérios atualizados. O documento estará disponível no site do PPGCS, proporcionando maior clareza aos processos relacionados às bolsas.



XIX. Outros procedimentos recursos disponíveis UFBA

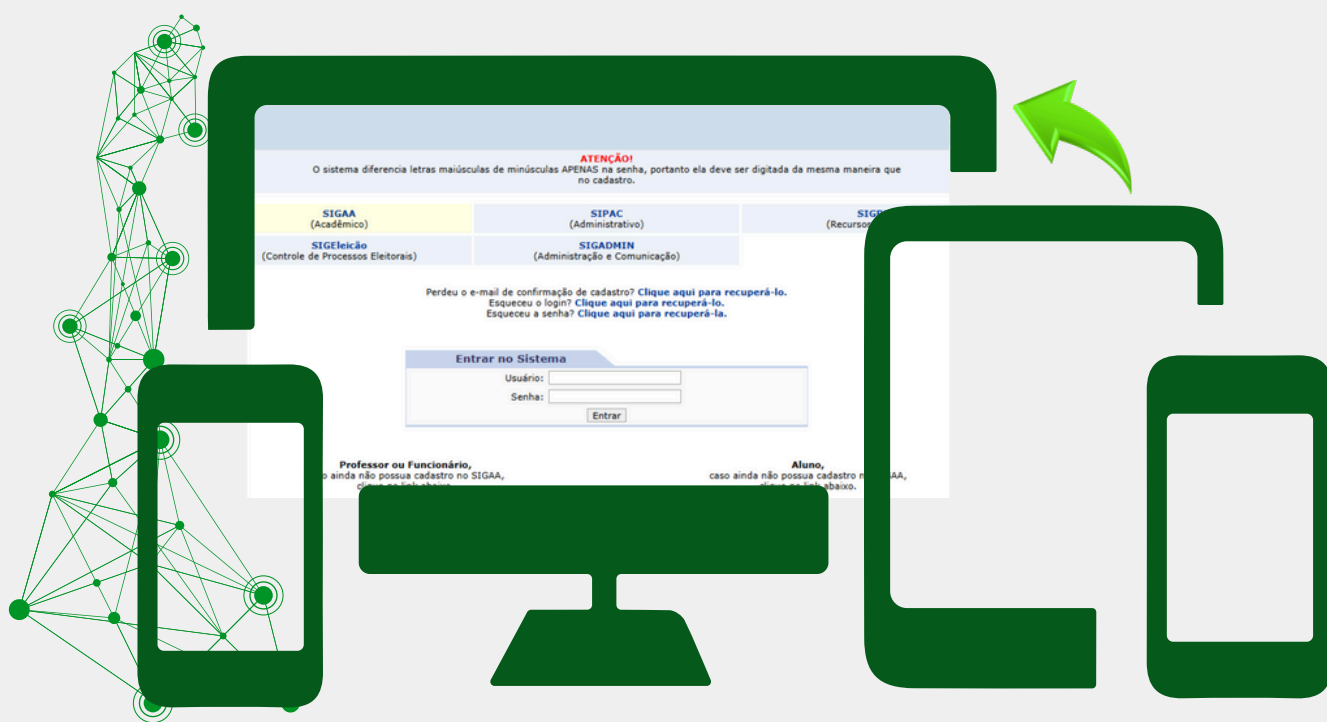

As informações abaixo dizem respeito aos procedimentos administrativos e recursos disponíveis na UFBA, destacando o acesso ao Portal do Discente, sistemas acadêmicos, emissão de documentos, e os recursos de infraestrutura e bibliotecas. Esses sistemas são cruciais para a gestão acadêmica e a comunicação entre alunos/as e a instituição.

Portal Discente SIGAA

- Acesso a funções relacionadas a ensino, pesquisa e extensão;
- Solicitações de bolsa, participação em fóruns, inscrição como fiscal do vestibular;
- Consultas de notas, históricos e matrícula;
- Acesso a turmas virtuais e materiais acadêmicos.



Sistemas Acadêmicos



Programa de Pós-Graduação em Ciências Sociais
CIÊNCIAS SOCIAIS
Universidade Federal da Bahia

- Acesso ao e-mail institucional (login: @ufba.br) é necessário para acessar todos os sistemas, como SIGAA, AVA Moodle, etc.);
- SIGAA: Para discentes de Mestrado e Doutorado, a criação de login é feita por auto-cadastro;
- Plataformas Integradas: Instruções sobre como acessar e usar ferramentas como Moodle, ConferênciaWeb e recursos para encontros síncronos e assíncronos.

ACESSO AO AMBIENTE DAS PLATAFORMAS INTEGRADAS E ÀS SALAS VIRTUAIS. Como saber sua Credencial de Acesso e o seu email @ufba.br?

Como acessar e usar o AVA Moodle, ConferênciaWeb da RNP, Google Workspace e Microsoft 365? Como docentes e estudantes se encontram no ambiente virtual? Como realizar encontros assíncronos e síncronos com a turma de estudantes?

[SAIBA MAIS AQUI](#)

Emissão de documentos pelo SIGAA

As declarações, histórico escolar, comprovante de matrícula e demais documentos podem ser acessados diretamente no SIGAA, através do seguinte caminho: Ensino -> Emitir atestado de matrícula; Ensino -> Emitir histórico; Ensino -> Emitir declaração de vínculo.

ACESSE O SEU EMAIL UFBA • [Vídeo](#) com explicação para acesso ao seu email @ufba.br (dúvidas buscar a STI via helpdesk@ufba.br);

ACESSO AO SIGAA • Discentes da pós-graduação stricto sensu da UFBA (Mestrado e Doutorado) que ainda não possuem acesso ao SIGAA, devem realizar o auto cadastro. A seguir um guia rápido como é realizado o cadastro de um novo login: [Guia Rápido](#)

XX. Biblioteca

Biblioteca Universitária Prof. Isaías Alves – FFCH



Bibliotecas Universitárias por área de conhecimento: sibi.ufba.br/bibliotecas-universitarias

BIBLIOTECA UNIVERSITÁRIA PROF. ISAÍAS ALVES - FFCH

Endereço Campus Federação, São Lázaro
 Faculdade de Filosofia e Ciências Humanas e Instituto de Psicologia
 End.: Estrada de São Lázaro, 197, Federação,
 CEP.: 40.210-630, Salvador, BA.
 Tel.: (71) 3283-6438 • E-mail: buffch@ufba.br
 Horário de funcionamento:
 segunda a sexta-feira • 8h às 17h

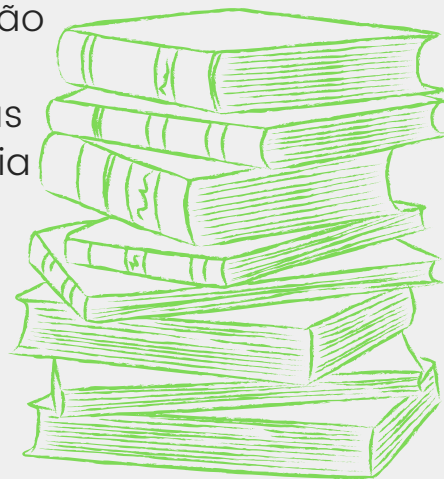

Bibliotecas e Recursos Digitais: acesso a periódicos, e-books e serviços bibliográficos:

- [Portal de Periódicos da UFBA](#)
- [Portal CAPES](#)
- [Coleção de Periódicos Editora Springer disponível no Portal da Capes](#)



XXI. Anexos e

Documentos

- Solicitação de remarcação de passagens
- Formulário atualizado Anexo IV solicitação de Passagens internacionais
- Diárias e passagens
- Elaboração de Relatório de Viagem
- Ressarcimento
- Formulário Auxílio Estudante Internacional
- Formulário de auxílio a estudante Nacional
- Manual de auxílio a estudante 2019
- Ficha de Cadastro Aluno Especial 2019.1
- Ficha De Inscrição - Aluno Especial - 2019.1
- Formulário de Autodeclaração
- Termo de opção de exame de línguas
- Formulário de Inscrição da Seleção 2019 (word)
- Formulário de Inscrição Seleção 2019
- Formulário para defesa de Tese
- Formulário para defesa de dissertação